

# Rapporto annuale 2007

## Fondazione di previdenza

Flessibile come la vita

spida.



# Indice

Rapporto annuale 2007  
Fondazione di previdenza

2

03	Prefazione
04	Rapporto sull'andamento degli affari
06	Bilancio
08	Conto d'esercizio

## Appendice

10	1. Fondamenti e organizzazione
12	2. Assicurati attivi e pensionati
15	3. Modalità di attuazione dello scopo
16	4. Criteri di valutazione e di presentazione dei conti, continuità
17	5. Rischi attuariali, rischi coperti, grado di copertura
20	6. Informazioni sugli investimenti patrimoniali e sul relativo risultato netto
26	7. Spiegazione di altre posizioni del bilancio e conto d'esercizio
28	8. Oneri dell'autorità di vigilanza
28	9. Altre informazioni sulla situazione finanziaria
28	10. Eventi successivi al giorno di chiusura del bilancio
29	Rapporto del perito di previdenza professionale
30	Rapporto dell'Ufficio di controllo

Il 2007 è stato un anno turbolento. Dopo un avvio dello sviluppo della performance molto soddisfacente, i mercati finanziari hanno incontrato alcune difficoltà.

## **Performance elevate nonostante la crisi dei mutui subprime**

La crisi dei mercati finanziari ha interessato in modo solamente indiretto la Spida Fondazione di previdenza. Anche se gli investimenti diretti nei mutui ipotecari statunitensi di seconda e terza classe non rientrano nei nostri portfolio, le flessioni dei cambi nelle azioni svizzere e contemporaneamente nelle obbligazioni svizzere hanno nettamente sminuito le nostre performance.

Per lo scorso anno la rendita complessiva media di tutte le casse pensioni ammonta a circa 1,8%. Con il 4,0% abbiamo ottenuto un risultato decisamente superiore alla media. Alla fine del 2007 il grado di copertura ammontava al 108,7%.

## **Età flessibile di pensionamento**

Se da una parte molti hanno sfruttato l'età flessibile di pensionamento per ritirarsi prematuramente, dall'altra un numero sempre maggiore di coloro i quali svolgono un'attività lucrativa in età AVS desiderano restare professionalmente attivi. Anche sempre più ditte si sforzano per mantenere il personale in età più avanzata all'interno del processo lavorativo. Da un punto di vista finanziario questo è ancora più interessante. La prima novità riguarda il terzo pilastro: dal primo gennaio 2008 è possibile ritardare di 5 anni la riscossione dell'aveve del pilastro 3a. In questo lasso di tempo è possibile continuare a versare i contributi.

Se qualcuno desidera lavorare più a lungo, inoltre, è possibile fare slittare la riscossione della rendita del 2° pilastro. Con il posticipo aumenta l'aliquota successivamente determinante per la conversione dell'aveve in una rendita. Con la riscossione posticipata è inoltre possibile risparmiare sulle tasse. Infine, una riduzione della rendita derivante da un pensionamento anticipato può essere finanziata nel corso della vita professionale. Questo rende possibile un pensionamento davvero flessibile.

## **Amministrazione efficiente**

Nel corso degli ultimi anni la direzione ha lavorato sistematicamente alla riduzione dei costi amministrativi. Con costi stimati all'anno di 300 CHF per ogni persona assicurata siamo tra i migliori sul mercato. La conveniente struttura dei costi consente alla Spida Fondazione di previdenza di acquisire nuovi soci. Nel 2007 il numero degli assicurati è cresciuto del 5%, raggiungendo quota 6'712.

## **Previdione**

Le ricerche di mercato hanno evidenziato che abbiamo la possibilità di perfezionare e ampliare ancora la nostra gamma di prodotti nell'ambito della previdenza per il personale. Nel 2008 offriremo quindi ai nostri clienti nel settore non obbligatorio diverse nuove possibilità supplementari. Richiedete una consulenza ai nostri collaboratori!

Heinrich Guyer, Presidente della Spida Fondazione di previdenza

spida.

3



Heinrich Guyer  
Presidente della  
Spida Fondazione  
di previdenza



Uwe Brandt  
Direttore della  
Spida Fondazione  
di previdenza

## Nuova presenza sul mercato, nuovo nome

Spida si presenta dalla metà del 2007 con nuove vesti. A garanzia di una presenza omogenea sul mercato, è stato adeguato anche il nome della fondazione. La «Fondazione di previdenza 2° pilastro SPIDA» è diventata la «Spida La Fondazione di previdenza», ma l'elevata qualità dei nostri servizi non ne è stata intaccata. Continuiamo ad essere un'istituzione fortemente orientata verso le esigenze della nostra clientela.

## Sviluppo positivo del numero di assicurati

Si è registrato un continuo sviluppo soddisfacente del numero di persone assicurate, con un passaggio degli assicurati attivi da 6'416 a 6'712 persone. Con i beneficiari di rendite, oltre 7'800 destinatari fanno ora parte della fondazione di previdenza.

Anche il trend dei casi di invalidità tuttora positivo ha dato risultati soddisfacenti. Con 20 nuovi casi AI, un numero limitato di persone è diventato permanentemente inabile al lavoro rispetto al numero di nuovi pensionati previsti sulla base di considerazioni statistiche. È davvero interessante notare l'elevato numero di pensionati che percepiscono le proprie prestazioni di anzianità in forma di capitale. Solamente la metà di tutti i pensionati ha preferito riscuotere una rendita di vecchiaia per tutta la vita.

## Performance superiore alla media degli investimenti patrimoniali

Il 2007 si conclude con un risultato soddisfacente. Come si sa, il 4° trimestre ha comportato alcune turbolenze con un conseguente calo da oltre il 6% al 4% della performance raggiunta fino a quel momento. Tuttavia, questo andamento è nettamente superiore al benchmark e ai risultati medi degli investimenti nell'ambito del mondo delle casse pensioni, che ha dovuto accontentarsi di una performance media pari solamente all'1,8%.

Un notevole contributo alla performance è stato offerto dalle categorie di investimenti Hedge Funds ed Emerging Markets. Al contrario, con Azioni Svizzera e Azioni Estero è stato possibile ottenere rendite di poco positive. Le obbligazioni hanno addirittura registrato risultati appena negativi. Alla fine dell'anno, le grandi quote di patrimonio investite in queste tre categorie hanno influenzato negativamente la performance complessiva.

## Ulteriore ampliamento delle riserve per le oscillazioni di valore

Nonostante la difficile situazione dei mercati finanziari, nel 4° trimestre 2007 siamo riusciti ad ampliare ulteriormente le riserve per le oscillazioni di valore, molto importanti proprio per compensare le volatilità che si sono protratte all'inizio del 2008. Il valore obiettivo di tali riserve ammonta al 15,2% del patrimonio; per ora è stato raggiunto l'8,7%.

## **Ampliamento lungimirante della gamma di offerte del piano di previdenza**

Lavoriamo costantemente all'ampliamento della nostra offerta. Dal primo gennaio 2009 i 6 piani di previdenza di base e i 2 per i quadri esistenti vengono estesi con altri piani. Questo offre una maggiore flessibilità a livello di organizzazione della previdenza professionale nella propria azienda sia ai nostri clienti attuali sia ai potenziali nuovi clienti.

Uwe Brandt, Direttore della  
Spida Fondazione di previdenza

spida.

# Bilancio

Rapporto annuale 2007  
Fondazione di previdenza

6

<b>Attivi</b>	App.	31.12.2007   CHF	31.12.2006   CHF
<b>Investimenti patrimoniali</b>	6.3	<b>586'884'373.59</b>	<b>560'488'903.07</b>
Fondi liquidi		39'389'782.23	23'107'307.38
Titoli		404'346'098.96	404'871'593.69
Immobili		143'148'490.40	132'510'000.00
Attrezzature d'esercizio		2.00	2.00
<b>Diversi averi</b>		<b>14'232'429.95</b>	<b>10'325'613.15</b>
Contributi a credito	7.1	7'454'290.04	9'579'016.59
Conti immobili a credito	7.2	5'798'059.50	99'459.50
Altri averi	7.3	980'080.41	647'137.06
<b>Ratei e risconti attivi</b>	7.4	<b>2'498'222.92</b>	<b>3'050'556.19</b>
<b>Totale attivi</b>		<b>603'615'026.46</b>	<b>573'865'072.41</b>

<b>Passivi</b>	App.	31.12.2007   CHF	31.12.2006   CHF
<b>Impegni</b>		<b>2'972'987.85</b>	<b>3'019'068.47</b>
Prestazioni di libero passaggio e rendite	7.5	2'712'104.30	2'783'313.90
Altri impegni		260'883.55	235'754.57
<b>Ratei e risconti passivi</b>	7.6	<b>4'918'044.98</b>	<b>3'229'048.12</b>
<b>Riserve dei contributi dei datori di lavoro, fondi liberi casse pensioni</b>	5.9	<b>4'154'497.24</b>	<b>3'250'607.87</b>
Riserva dei contributi senza rinuncia all'utilizzazione		4'032'584.00	3'165'345.25
Fondi liberi casse pensioni		121'913.24	85'262.62
<b>Accantonamenti non tecnici</b>	7.7	<b>150'000.00</b>	<b>150'000.00</b>
<b>Capitali di previdenza e accantonamenti tecnici</b>		<b>544'231'251.00</b>	<b>527'171'533.30</b>
Capitale di previdenza assicurati attivi	5.2	389'401'720.75	383'524'379.00
Capitale di previdenza pensionati	5.3	138'310'106.00	127'990'174.00
Accantonamenti tecnici	5.4	16'519'424.25	15'656'980.30
<b>Riserve per fluttuazioni titoli</b>	6.8	<b>47'188'245.39</b>	<b>37'044'814.65</b>
<b>Fondi liberi</b>	5.5	<b>0.00</b>	<b>0.00</b>
Situazione all'inizio del periodo		0.00	-823'955.71
Aumento/Calo della liquidazione parziale		0.00	0.00
Eccedenza di ricavi		0.00	823'955.71
<b>Totale passivi</b>		<b>603'615'026.46</b>	<b>573'865'072.41</b>

# Conto d'esercizio

Rapporto annuale 2007  
Fondazione di previdenza

8

	App.	2007   CHF	2006   CHF
<b>Contributi e versamenti ordinari e di altro tipo</b>	<b>2.1</b>	<b>42'412'884.89</b>	<b>43'139'243.25</b>
Contributi dipendenti		18'760'801.33	19'869'706.80
Contributi dei datori di lavoro		18'752'330.03	19'892'182.80
Ammortamento contributi		-11'265.03	-10'691.80
Versamenti unici e somme di acquisti		3'923'918.00	2'913'090.60
Versamenti fondi liberi casse pensioni in caso di entrata di assicurati		35'634.52	0.00
Versamenti nelle riserve dei contributi		1'531'721.85	970'680.00
Pagamento contributi dalle relative riserve		-703'117.80	-542'488.15
Sovvenzioni Fondo di Garanzia		122'862.00	46'763.00
<b>Prestazioni d'entrata</b>		<b>21'578'925.09</b>	<b>18'068'211.15</b>
Versamenti di libero passaggio		20'892'340.19	17'391'684.05
Pagamenti prelievi anticipati PPA/divorzio		686'584.90	676'527.10
<b>Afflusso da contributi e prestazioni d'entrata</b>		<b>63'991'809.98</b>	<b>61'207'454.40</b>
<b>Prestazioni regolamentari</b>	<b>2.2</b>	<b>-18'694'875.20</b>	<b>-19'658'500.05</b>
Rendite di vecchiaia		-5'191'248.25	-4'668'034.65
Rendite per superstiti		-1'809'018.95	-1'663'458.35
Rendite d'invalidità		-2'303'285.45	-2'261'099.70
Prestazioni in capitale in caso di pensionamento		-8'806'088.40	-10'999'157.30
Prestazioni in capitale in caso di decesso e invalidità		-585'234.15	-66'750.05
<b>Prestazioni d'uscita</b>		<b>-38'153'678.48</b>	<b>-33'517'292.29</b>
Prestazioni di libero passaggio in caso di uscita		-35'839'819.58	-30'208'845.69
Prelievi anticipati PPA/divorzio		-2'313'852.60	-3'255'326.05
Fondi liberi casse pensioni in caso di uscita di assicurati		-6.30	-53'120.55
<b>Deflusso per prestazioni e prelievi anticipati</b>		<b>-56'848'553.68</b>	<b>-53'175'792.34</b>



<b>Scioglimento/Costituzione capit. di previd., accantonam. tecnici e riserve dei contributi, fondi liberi casse pensioni</b>		<b>-18'275'156.25</b>	<b>-13'535'852.50</b>
Scioglim./Costituz. capitale di previdenza assicurati attivi	5.2	2'189'982.74	-882'569.56
Scioglim./Costituz. capitale di previdenza pensionati	5.3	-10'178'718.45	-2'736'293.00
Scioglim./Costituz. accantonamenti tecnici	5.4	-862'443.95	-3'101'926.87
Remunerazione del capitale di risparmio	5.2	-8'559'750.62	-6'439'991.77
Scioglim./Costituz. di ris. dei contributi, fondi lib. cassa pens.	5.8	-864'225.97	-375'071.30
<b>Ricavi da prestazioni assicurative</b>		<b>0.00</b>	<b>0.00</b>
Prestazioni assicurative		0.00	0.00
Quote di eccedenze dalle assicurazioni		0.00	0.00
<b>Onere assicurativo</b>	<b>5.1</b>	<b>-68'582.50</b>	<b>-61'142.90</b>
Premi assicurativi		-68'582.50	-61'142.90
<b>Risultato netto della parte assicurativa</b>		<b>-11'200'482.45</b>	<b>-5'565'333.34</b>
<b>Risultato netto degli investimenti patrimoniali</b>		<b>21'131'535.39</b>	<b>36'223'212.98</b>
Interessi		-204'105.83	243'109.45
Titoli	6.6	18'278'613.44	31'637'976.35
Immobili	6.6	3'974'650.07	5'141'166.80
Onere amministrativo degli investimenti patrimoniali		-877'965.19	-754'468.82
Interessi riserva dei contributi del datore di lavoro / Fondi liberi	5.8	-39'657.10	-44'570.80
<b>Altri ricavi</b>		<b>540'943.90</b>	<b>6'894'515.24</b>
Contributi di risanamento dipendenti		4'688.85	1'235'605.50
Contributi di risanamento datori di lavoro		4'616.40	1'235'488.25
Restanti ricavi	7.7	531'638.65	4'423'421.49
<b>Onere amministrativo</b>		<b>-328'566.10</b>	<b>316'375.48</b>
Contributi costi amministrativi dipendenti		946'348.05	1'233'926.70
Contributi costi amministrativi datori di lavoro		1'222'269.95	1'618'643.30
Onere amministrativo	7.8	-2'386'272.90	-2'514'474.98
Spese pubblicitarie e di marketing		-110'911.20	-21'719.54
<b>Eccedenza di ricavi prima della costituzione della riserva per fluttuazione</b>		<b>10'143'430.74</b>	<b>37'868'770.36</b>
<b>Costituzione della riserva per fluttuazione titoli</b>	<b>6.8</b>	<b>-10'143'430.74</b>	<b>-37'044'814.65</b>
<b>Eccedenza di ricavi</b>		<b>0.00</b>	<b>823'955.71</b>

## 1. Fondamenti e organizzazione

Rapporto annuale 2007  
Fondazione di previdenza

10 |

### 1.1 Forma giuridica e scopo

La Spida Fondazione di previdenza è una fondazione di diritto privato registrata ai sensi dell'art. 80 e segg. CCS, art. 331 CO e art. 48 cpv. 2 LPP. È stata fondata nel 1978 dalla Spida Cassa assegni famigliari ed è soggetta a sorveglianza legale. La Fondazione ha come scopo la gestione della previdenza professionale nell'ambito della LPP e delle sue disposizioni d'esecuzione per i dipendenti e i datori di lavoro delle aziende consociate del settore per le opere da lattoniere, gli impianti sanitari, i lavori di riscaldamento, i sistemi di ventilazione e isolamento, le installazioni elettriche e per le telecomunicazioni, per le coperture di tetti e di facciate, nonché di altre aziende agricole, commerciali, industriali e di servizi e dei loro familiari e superstiti, al fine di coprire i rischi finanziari conseguenti alla vecchiaia, all'invalidità e al decesso. Oltre alle prestazioni minime fissate dalla legge, la Fondazione può gestire altri prodotti di previdenza.

Con effetto dal primo gennaio 2007, la Fondazione ha cambiato la propria denominazione. La dicitura «Fondazione di previdenza 2° pilastro SPIDA» è stata sostituita da «Spida Fondazione di previdenza». Il 9 novembre 2007 l'Ufficio federale delle assicurazioni sociali ha approvato mediante decisione questo cambiamento di nome.

### 1.2 Registrazione LPP e fondo di garanzia

La Fondazione è inserita nel registro per la previdenza professionale con il numero C1 47 e versa contributi nel Fondo di garanzia LPP.

### 1.3 Atto di Fondazione e regolamenti

	Valido dal
Atto di Fondazione	01.01.2007
Regolamento organizzativo	01.01.2001
Regolamento sulle prestazioni	01.07.2007
Regolamento sugli investimenti	01.06.2006
Regolamento accantonamenti e riserve per fluttuazioni	31.12.2005
Regolamento per le liquidazioni parziali	01.01.2007

## 1.4

### Organo direttivo paritetico / Diritto di firma

Il Consiglio di Fondazione è composto dai membri di seguito elencati.

Name	Funzione	Rappresentante	
Heinrich Guyer	Presidente	suissetec	Rappresent. dei datori di lavoro
Alfons Meier		USIE	Rappresent. dei datori di lavoro
Peter Schilliger		suissetec	Rappresent. dei datori di lavoro
Alois Weibel		ASTF	Rappresent. dei datori di lavoro
Rolf Frehner	Vicepresidente	Unia	Rappresentante dei dipendenti
Eduard Belser		Unia	Rappresentante dei dipendenti
René Leemann		Unia	Rappresentante dei dipendenti
Nicola Tamburrino		Syna	Rappresentante dei dipendenti
Hans-Peter In-Albon		USIE	Membro di commissione
Walter Bisig		ASTF	Membro di commissione

La Spida ha compiti amministrativi e direzionali. **Martin Dürr**, Direttore Spida. **Uwe Brandt**, Direttore della Spida Fondazione di previdenza. **Indirizzo:** Spida Fondazione di previdenza, Bergstrasse 21, Casella postale, 8044 Zurigo. Il Presidente e il Vicepresidente del Consiglio di Fondazione, nonché le persone incaricate della direzione, hanno diritto di firma collettiva a due.

spida.

11

## 1.5

### Periti, organo di controllo, consulenti, autorità di vigilanza

Istituzione	Indirizzo
Periti di previdenza professionale	Mercer (Switzerland) SA Tessinerplatz 5, 8027 Zurigo
Organo di controllo	OBT AG, San Gallo Rorschacherstrasse 63, 9004 San Gallo
Autorità di vigilanza	Ufficio federale delle assicurazioni sociali Effingerstrasse 20, 3003 Berna
Consulenti per gli investimenti patrimoniali	PPCmetrics AG Gotthardstrasse 67, 8027 Zurigo
Controlling titoli	Complementa Investment-Controlling AG Gaiserwaldstrasse 14, 9015 San Gallo

## 1.6

### Datori di lavoro affiliati

In data 31 dicembre 2007 erano affiliate alla Spida Fondazione di previdenza 1'169 imprese (anno precedente 1'164) per un totale di 1'311 accordi di affiliazione (anno precedente 1'281).

## 2. Assicurati attivi e pensionati

Rapporto annuale 2007  
Fondazione di previdenza

12

### 2.1 Assicurati attivi

Consistenza totale attivi	2007	2006	2005	2004	2003
Assicurati	6'712	6'416	6'230	5'926	5'086
Salario annuo assicurato	292'214'855	280'001'033	271'597'621	249'744'813	206'287'890
Rendita di vecchiaia assic.	126'969'855	113'440'903	112'402'675	108'631'254	108'451'684
Rendita d'invalidità assic.	116'885'943	112'000'413	108'639'048	99'897'925	82'515'156
Contributi	39'691'055	45'081'612	44'161'742	37'348'580	31'418'975
– di cui accrediti di vecchiaia	29'085'805	27'501'072	27'112'417	26'090'959	23'368'114
Capitale di previdenza	389'401'721	383'524'380	380'590'368	360'726'931	312'579'947
– di cui capitale di prev. LPP	294'285'036	286'509'005	276'116'883	263'110'507	224'383'749

Il calo dell'ammontare dei premi nel 2007 è imputabile a una riduzione dei contributi per i costi amministrativi e di rischio, così come all'abolizione dei contributi di risanamento.

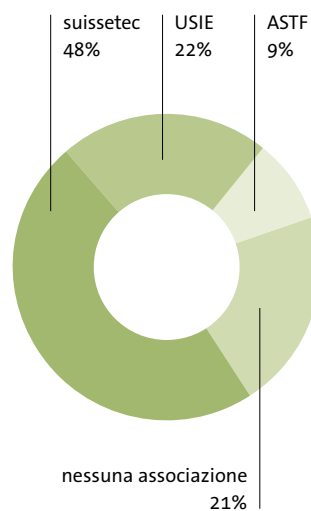

Attivi per associazione	suissetec	USIE	ASTF	ness. assoc.
Consistenza totale 2007				
Assicurati	3'229	1'464	625	1'394
Salario annuo assicurato	146'364'787	63'363'190	29'072'669	53'414'209
Rendita di vecchiaia assicurata	63'596'625	27'531'793	12'632'298	23'208'885
Rendita d'invalidità assicurata	58'545'915	25'345'276	11'629'068	21'365'684
Contributi	19'880'484	8'606'516	3'948'892	7'255'163
– di cui accrediti di vecchiaia	14'554'995	6'301'044	2'891'082	5'311'684
Capitale di previdenza	212'695'270	96'538'269	38'114'617	42'053'565
– di cui capitale di prev. LPP	163'206'289	71'368'543	29'854'755	29'855'449

<b>Sviluppo degli assicurati</b>	2007	2006
Numero (stato in data 1.1)	6'416	6'230
+ Entrate	1'532	1'201
- Uscite	1'157	923
- Decessi	7	8
- Casi d'invalidità	20	15
- Pensionamenti	52	69
<b>Totale numero assicurati attivi al 31.12</b>	<b>6'712</b>	<b>6'416</b>
di cui assicurati solo contro i rischi	1'041	1'036

### Ripartizione in base all'età LPP

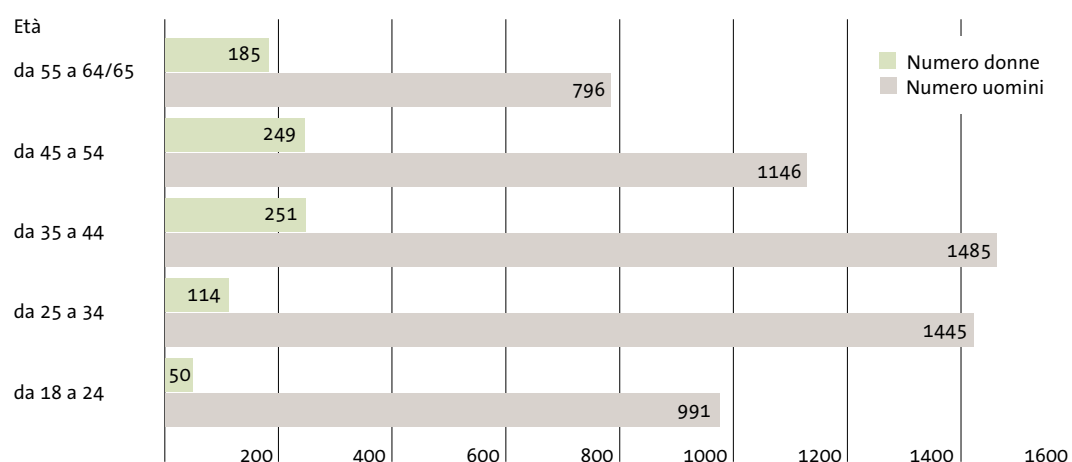

spida.

13

L'età media di tutti gli assicurati attivi della Fondazione è di 39 anni (uomini 38, donne 44).

## 2.2

### Beneficiari di rendite

<b>Totale dei beneficiari di rendite</b>	2007	2006	2005	2004	2003
Beneficiari di rendita di vecchiaia	522	489	472	462	424
Beneficiari di rendita d'invalidità	187	187	194	193	191
Beneficiari di rendita coniuge superstite	244	235	217	197	185
Beneficiari di rendita per figli	151	166	157	152	123
<b>Numero beneficiari di rendite</b>	<b>1'104</b>	<b>1'077</b>	<b>1'040</b>	<b>1'004</b>	<b>923</b>
Rendite di vecchiaia	5'311'893	4'791'286	4'442'294	4'240'134	3'785'054
Rendite d'invalidità	2'237'417	2'219'523	2'285'222	2'276'789	2'257'163
Benefic. di rendita coniuge superstite	1'715'113	1'579'273	1'463'770	1'295'442	1'159'944
Rendite per figli	369'697	388'095	363'502	351'137	282'032
<b>Somma prestazioni di rendita</b>	<b>9'634'120</b>	<b>8'978'176</b>	<b>8'554'788</b>	<b>8'163'502</b>	<b>7'484'193</b>
Capitale di copertura	138'310'106	127'990'174	125'070'750	118'172'700	107'352'222

<b>Beneficiari di rendite per associazione</b>	<b>suissetec</b>	<b>USIE</b>	<b>ASTF</b>	<b>ness. assoc.</b>
Beneficiari di rendita di vecchiaia	318	119	31	54
Beneficiari di rendita d'invalidità	109	23	22	33
Beneficiari di rendita coniuge superstite	140	47	18	39
Beneficiari di rendita per figli	82	15	33	21
<b>Numero beneficiari di rendite</b>	<b>649</b>	<b>204</b>	<b>104</b>	<b>147</b>
Rendite di vecchiaia	3'216'747	1'391'145	201'369	502'631
Rendite d'invalidità	1'401'992	279'129	200'937	355'358
Rendite coniuge superstite	1'004'476	385'220	109'934	215'483
Rendite per figli	231'175	35'573	53'387	49'562
<b>Somma prestazioni di rendita</b>	<b>5'854'389</b>	<b>2'091'067</b>	<b>565'628</b>	<b>1'123'034</b>
Capitale di copertura	85'295'575	28'577'417	8'376'332	16'060'782

**Numero beneficiari di rendite per associazione**

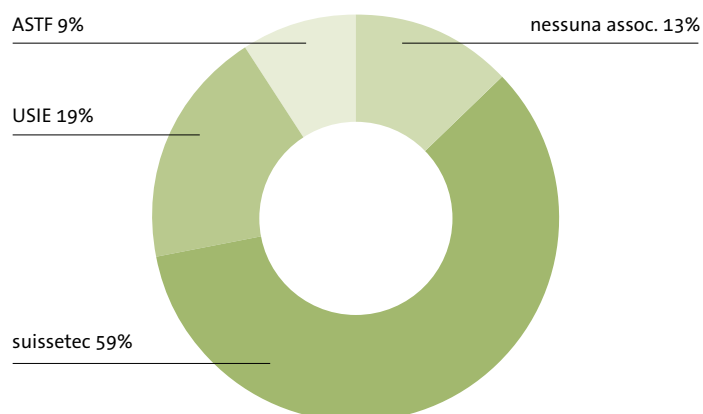

## 3.

# Modalità di attuazione dello scopo

### 3.1

#### Spiegazioni relative al piano previdenziale

Le disposizioni generali relative alle prestazioni sono contenute nel Regolamento sulle prestazioni. La Fondazione offre 6 piani previdenziali per la gestione della previdenza di base (piani completi) e 2 piani per i quadri per la previdenza puramente sovraobbligatoria. Sotto forma di appendice al regolamento, i piani previdenziali stabiliscono le disposizioni specifiche per l'impresa affiliata. Tra queste vi sono quelle concernenti:

- salario assicurato
- accrediti di vecchiaia e contributi
- tassi d'interesse per i capitali di previdenza
- ammontare delle prestazioni di rischio in caso di invalidità e decesso
- età di pensionamento.

### 3.2

#### Finanziamento, metodo di finanziamento

La nostra Fondazione di previdenza è una cassa basata sul primato dei contributi per le prestazioni di vecchiaia. Le prestazioni di rischio sono correlate al salario assicurato, quindi si basano sul principio del primato delle prestazioni.

La Fondazione si finanzia attraverso i contributi delle imprese affiliate e dei loro dipendenti. I contributi sono composti dai contributi di risparmio, di rischio e per i costi amministrativi. Tali contributi sono dedotti in percentuale dal salario assicurato.

## 4.

# Criteri di valutazione e di presentazione dei conti, continuità

### 4.1

#### Conferma della presentazione dei conti conforme a Swiss GAAP RPC 26

In data 31 dicembre viene istituito un conto annuale per l'intera Fondazione. Per quanto concerne la struttura e la valutazione, il conto annuale è conforme alla direttiva n. 26 emanata dalla Commissione che si occupa delle raccomandazioni per la presentazione dei conti (Swiss GAAP RPC) e presenta un quadro fedele dell'effettiva situazione patrimoniale, finanziaria e reddituale (true fair view). Tale conto annuale è in linea con le disposizioni e le ordinanze in materia di previdenza professionale.

### 4.2

#### Principi di contabilità e di valutazione

Il rispetto dei principi di presentazione dei conti Swiss GAAP RPC 26 include la valutazione di tutti gli investimenti patrimoniali rispetto ai valori attuali o effettivi.

Ad eccezione dei valori di seguito riportati, tutti i valori patrimoniali vengono iscritti al bilancio ai valori di mercato.

Valori	Metodo di valutazione
Liquidità, crediti, impegni, ratei e risconti	Valore nominale
Immobili	Valore di rendimento
Capitali di previdenza e accantonamenti	Perizia dell'esperto CP

### 4.3

#### Modifiche ai principi di valutazione, contabilità e presentazione dei conti

Nel periodo in esame non sono state apportate modifiche ai principi di valutazione, contabilità e presentazione dei conti.



## 5. Rischi attuariali, rischi coperti, grado di copertura

### 5.1

#### Tipo di rischio coperto e riassicurazione / Eccedenze dai contratti di assicurazione

La Fondazione copre in modo autonomo i rischi di invalidità e di decesso. Per poter limitare i rischi in caso di invalidità e decesso, la Fondazione ha stipulato con la Winterthur un'assicurazione delle eccedenze.

Nell'anno del rapporto non sono risultate quote di eccedenze da contratti di assicurazione.

spida.

17

### 5.2

#### Sviluppo e remunerazione del capitale di risparmio

Capitali	2007   CHF	2006   CHF
Stato del capitale di previdenza in data 1.1	383'524'379	380'590'368
Contributi di risparmio dipendenti	14'533'685	13'750'536
Contributi di risparmio datori di lavoro	14'525'120	13'750'536
Versamenti unici e somme di acquisti	3'923'918	2'805'091
Versamenti di libero passaggio	20'892'340	16'777'622
Pagamenti prelievi anticipati PPA/divorzio	686'585	733'326
Prestazioni di libero passaggio in caso di uscita	-35'626'794	-33'034'316
Prelievi anticipati PPA/divorzio	-2'313'853	-3'194'097
Scioglimento per pensionamento, decesso e invalidità	-19'303'410	-15'094'679
Remunerazione del capitale di risparmio	8'559'751	6'439'992
<b>Totale capitale di previdenza assicurati attivi</b>	<b>389'401'721</b>	<b>383'524'379</b>
- di cui capitale di previdenza secondo la LPP	294'285'036	286'509'005
Tassi d'interesse per la remunerazione del capitale di previdenza		
Parte obbligatoria	2,5%	2,0%
Parte sovraobbligatoria	2,5%	1,5%

### 5.3 Sviluppo del capitale di copertura per i pensionati

Capitali	2007   CHF	2006   CHF
Stato del capitale di copertura in data 1.1	127'990'174	125'070'750
Adeguamento al calcolo del perito per il 31.12	10'319'932	2'919'424
<b>Totale capitale di previdenza assicurati attivi</b>	<b>138'310'106</b>	<b>127'990'174</b>
Numero beneficiari di rendite (dettagli al punto 2.2)	1'104	1'077
Quota in % di riscossione del capitale in caso di pensionamento	50%	60%

### 5.4 Accantonamenti tecnici

Esistono degli accantonamenti attuariali nel caso in cui si verifichi un aumento massiccio dei casi di invalidità e di decesso. La formazione degli accantonamenti è disciplinata dal regolamento «Riserve per fluttuazione e accantonamenti».

Posizione	CHF
Stato accantonamenti di rischio in data 1.1	15'600'000
Versamento negli accantonamenti di rischio	900'000
<b>Stato accantonamenti di rischio in data 31.12</b>	<b>16'500'000</b>
Valore obiettivo accantonamenti di rischio	16'500'000

### 5.5 Grado di copertura secondo l'art. 44 OPP 2 e risultato della perizia attuariale

Il 31 dicembre 2007 il perito esperto in materia di previdenza professionale ha redatto l'ultimo rapporto attuariale dal quale ricaviamo i dettagli di seguito riportati.

	2007   CHF	2006   CHF
<b>Patrimonio di previdenza in data 31.12</b>	<b>591'419'496</b>	<b>564'216'348</b>
Capitale di previdenza necessario da un punto di vista attuariale per		
– assicurati soggetti all'obbligo di contribuzione	389'401'721	383'524'379
– assicurazione aziendale	19'424	56'980
– beneficiari di rendite	138'310'106	127'990'174
– accantonamenti attuariali	16'500'000	15'600'000
<b>Totale capitale di previdenza necessario in data 31.12</b>	<b>544'231'251</b>	<b>527'171'533</b>
Copertura attuariale eccessiva/insufficiente	47'188'245	37'044'815
Grado di copertura	108,7%	107,0%

Il grado di copertura non comprende gli accantonamenti per le fluttuazioni a breve termine degli investimenti patrimoniali (vedi 6.7).

Il grado di copertura della Fondazione viene dedotto come segue:  $\frac{PP}{CP} \times 100 = \text{grado di copertura in \% PP}$

Per PP (patrimonio di previdenza) si intendono tutti gli attivi risultanti al giorno di chiusura del bilancio al valore di mercato, dedotti gli impegni, i ratei e i risconti passivi e le riserve dei contributi dei datori di lavoro. È determinante l'effettivo patrimonio di previdenza, così come risulta dalla reale situazione finanziaria secondo l'art. 47 cpv. 2 OPP 2. Le riserve per fluttuazione titoli sono da imputare al patrimonio di previdenza disponibile.

Per CP (capitale di previdenza) si intende il capitale di previdenza necessario dal punto di vista attuariale nel giorno di riferimento (capitali di risparmio), inclusi i necessari rafforzamenti.

## 5.6 Basi tecniche e altri aspetti rilevanti dal punto di vista attuariale

Come basi tecniche la Fondazione utilizza le basi EVK 2000 con un tasso d'interesse tecnico del 3,5%. I capitali di copertura delle rendite vengono aumentati ogni anno dello 0,5% in considerazione della sempre crescente aspettativa di vita. Fino al 2007 compreso si costituiva sotto forma di accantonamenti il 4,0% del capitale di previdenza dei beneficiari di rendite.

## 5.7 Modifica delle basi e degli aspetti tecnici

Nel 2007 non sono state effettuate modifiche a tale proposito.

## 5.8 Riserve dei contributi dei datori di lavoro e fondi liberi delle imprese affiliate

A livello di imprese affiliate (cassa pensioni) vengono gestiti fondi liberi e riserve dei contributi dei datori di lavoro.

	2007   CHF	2006   CHF
Stato riserve dei contributi dei datori di lavoro in data 1.1.	3'165'345	2'693'842
Versamenti nelle riserve dei contributi dei datori di lavoro	1'531'722	970'680
Scioglimento per pagamento dei contributi dei datori di lavoro	-703'118	-542'488
Interessi 1,1% (anno precedente 1,5%)	38'635	43'311
<b>Stato riserve dei contributi dei datori di lavoro in data 31.12</b>	<b>4'032'584</b>	<b>3'165'345</b>
Stato fondi liberi casse pensioni in data 1.1	85'262	137'123
Versamenti nei fondi liberi	35'635	0
Scioglimento fondi liberi	-6	-53'121
Interessi 1,1% (anno precedente 1,5%)	1'022	1'260
<b>Stato fondi liberi casse pensioni in data 31.12</b>	<b>121'913</b>	<b>85'262</b>

La Fondazione è una fondazione comune, pertanto non vi sono investimenti presso il datore di lavoro.

## 5.9 Riserva dei contributi dei datori di lavoro con rinuncia all'utilizzazione

Non sono presenti riserve dei contributi dei datori di lavoro con rinuncia all'utilizzazione.

## 6. Informazioni sugli investimenti patrimoniali e sul relativo risultato netto

Rapporto annuale 2007  
Fondazione di previdenza

20

### 6.1

#### Codice relativo all'amministrazione patrimoniale, all'organizzazione delle attività di investimento e al regolamento sugli investimenti

La Fondazione è soggetta al Codice di comportamento nella previdenza professionale (codice). Si tratta di uno strumento di autoregolazione che sollecita tutte le persone coinvolte nella gestione patrimoniale ad agire con responsabilità e nell'interesse dei destinatari della Fondazione. L'assoggettamento al codice è stato fissato nel Regolamento sugli investimenti dell'ottobre 2004. Lo svolgimento delle attività di investimento segue la struttura di seguito riportata.

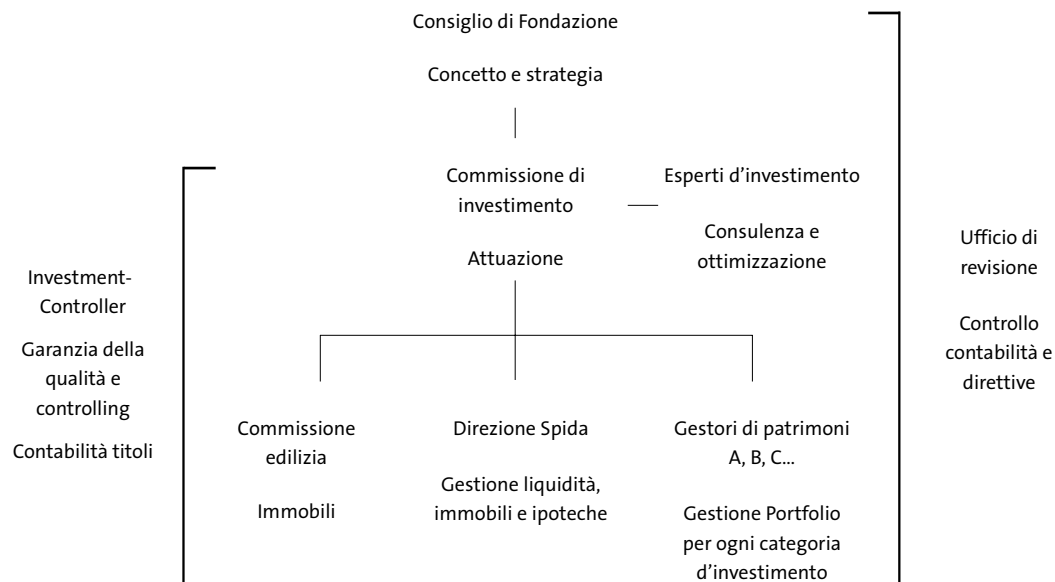

Il **Consiglio di Fondazione** definisce la strategia d'investimento e gli obiettivi delle attività di investimento. Gli investimenti patrimoniali sono stati trasferiti dal Consiglio di Fondazione alla **Commissione di investimento** degli istituti Spida. La Commissione di investimento è composta da un comitato di specialisti in investimenti finanziari a cui competono le decisioni nell'ambito dell'attuale regolamento sulle competenze o che forniscono raccomandazioni al Consiglio di Fondazione. La **Commissione edilizia** è un comitato di specialisti in materia di immobili della Commissione di investimento, a cui competono le decisioni nell'ambito del regolamento sulle competenze in vigore o che fornisce raccomandazioni al Consiglio di Fondazione. Ad affiancare la Commissione di investimento in qualità di **consulente** è la PPCmetrics AG di Zurigo. Il **controlling** sugli investimenti patrimoniali e sulla contabilità titoli viene gestito dalla Complementa Investment-Controlling AG di San Gallo.

I principi e l'organizzazione, inclusi compiti e competenze, sono fissati in un regolamento sugli investimenti. La sorveglianza viene svolta dalla Complementa Investment-Controlling AG attraverso un monitoring mensile destinato alla Commissione di investimento, che a sua volta informa periodicamente il Consiglio di Fondazione. A vigilare sul rispetto delle disposizioni regolamentari e legali è sia la Complementa Investment-Controlling AG, sia l'**organo di controllo**.

La strategia di investimento adottata punta ad una crescita nel lungo periodo, mantenendo un adeguato rendimento e un'elevata sicurezza. Essa tiene conto in particolare degli impegni previdenziali nei confronti dei destinatari della Fondazione. Ai fini dell'attuazione della strategia di investimento possono essere coinvolti **gestori di patrimoni** interni ed esterni.

<b>Categoria</b>	<b>Mandatario gestione di patrimoni/Società di gestione dei fondi</b>
Obbligazioni CHF	Loyal Finance AG, Zurigo; UBS AG, Zurigo
Obbligazioni EUR	Loyal Finance AG, Zurigo
Azioni Svizzera	UBS AG, Zurigo; V Asset Management AG, Zurigo; Credit Suisse, Zurigo
Azioni Estero	IST Anlagestiftung, Zurigo
Immobili (investimenti indiretti)	AVADIS Anlagestiftung, Baden; HIG Immobilien-Anlagestiftung, Olten; IST Immobilien-Anlagestiftung, Zurigo; Swisssanto Anlagestiftung, Zurigo; Swiss Re, Zurigo; Credit Suisse, Zurigo
Hedge Funds	RMF, Pfäffikon; Cadogan, British Virgin Islands; Cedar, Cayman Islands; Olympia Capital, Bermuda; AAA Stiftung, Nyon
Gestione della valuta	Tradex, USA
Commodities	Lehman Gresham, USA; AIG, GB
Prestiti convertibili	Lombard Odier, Zurigo; Jefferies, Zurigo; Fisch, Zurigo
Emerging Markets	Pictet, Zurigo; Avadis, Baden

## 6.2

### Estensioni e risultato del rapporto secondo l'art. 59 OPP 2

Generalmente, per gli istituti che si occupano di previdenza professionale si applicano le direttive d'investimento previste dall'art. 49 e segg. OPP 2. Negli artt. 53, 54 e 55 OPP 2 vengono limitate le possibilità di investimento degli istituti di previdenza, sempre che questi non possano ricorrere all'estensione prevista dall'art. 59. L'estensione delle possibilità di investimento, sulla base di un regolamento sugli investimenti, è concessa nel momento in cui sia possibile motivare in modo convincente, in un rapporto annuale, il rispetto della sicurezza e la ripartizione dei rischi (art. 50 OPP 2).

Per motivi legati alla diversificazione e al rendimento, sono stati intenzionalmente superati i limiti previsti dagli artt. 53, 54 e 55 OPP 2 (impiego di Hedge Funds e Private Equity).

Nel suo rapporto annuale, l'Investment-Controller giunge alla conclusione che, allo stato attuale dei fatti, la strategia di investimento adottata, unitamente alle relative misure di attuazione e di controllo introdotte, risulta adeguata a garantire nel lungo termine la sicurezza previdenziale. Le misure adottate nel rispetto dell'art. 59 OPP 2 riducono il rischio di fluttuazioni degli investimenti, garantendo al contempo un buon potenziale di rendimento.

Sulla base delle analisi dell'Investment-Controller, il Consiglio di Fondazione giunge alla conclusione che la Fondazione di previdenza Spida rispetta questi presupposti e che ricorre all'allargamento delle possibilità di investimento.

#### Panoramica limiti globali

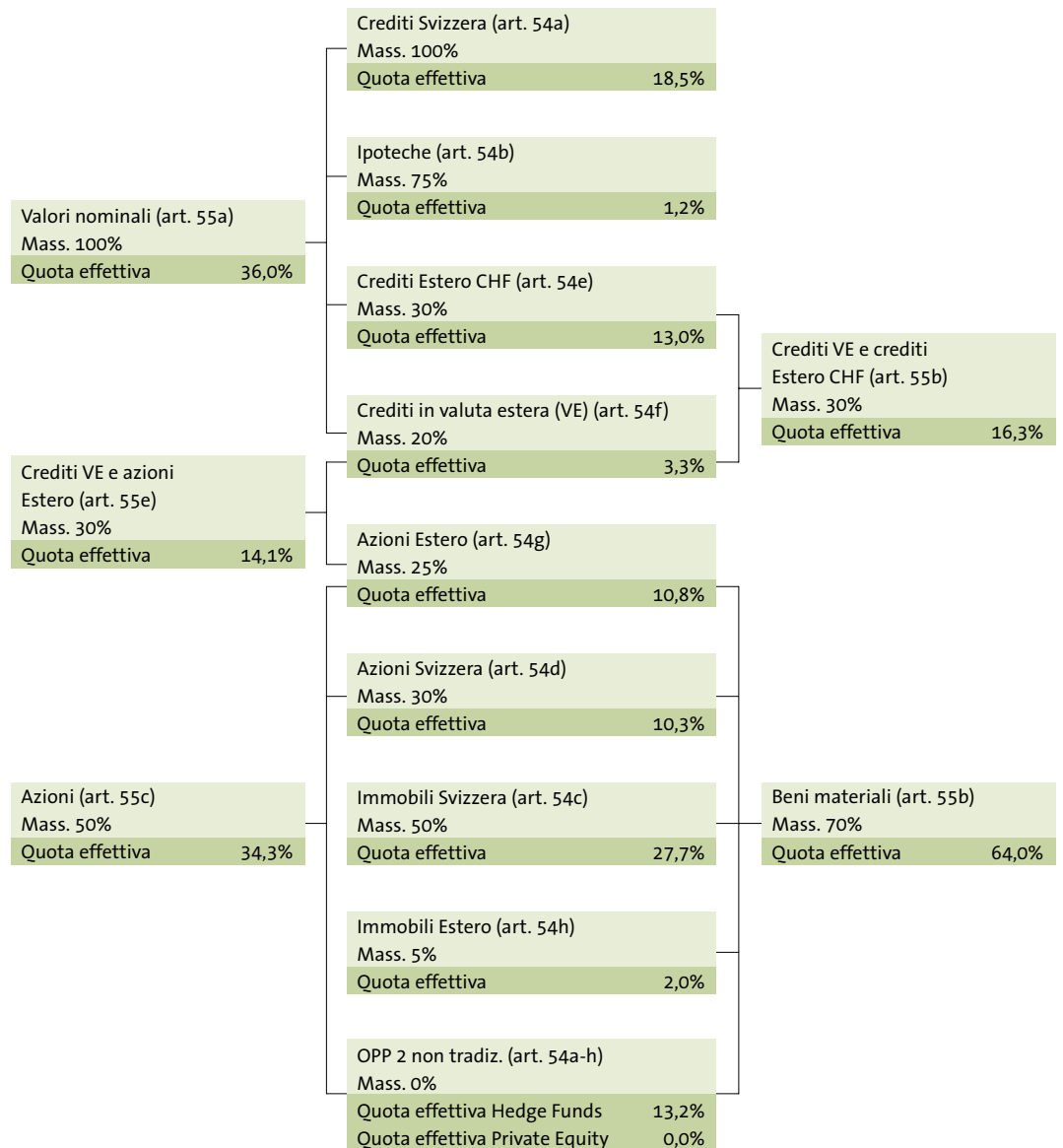

### 6.3

#### Presentazione degli investimenti patrimoniali in base alle categorie

Categorie nell'ambito della SAA *	SAA*		31.12.2007		31.12.2006	
	%	Mio. CHF	%	Mio. CHF	%	Mio. CHF
Liquidità	4	32,5	5,5	52,3	9,4	52,3
Obbligazioni CHF	20	106,8	18,2	101,4	18,2	101,4
Obbligazioni EUR	4	19,6	3,3	18,9	3,4	18,9
Prestiti convertibili	3	21,3	3,6	20,7	3,7	20,7
Azioni Svizzera	12	62,2	10,6	76,9	13,8	76,9
Azioni Estero	10	52,8	9,0	61,6	11,1	61,6
Azioni Emerging Markets	2	12,5	2,1	13,6	2,4	13,6
Immobili	30	185,2	31,5	163,9	29,5	163,9
Hedge Funds con assicurazione valuta	7	48,5	8,2	47,2	8,5	47,2
Commodities con assicurazione valuta	5	31,0	5,3	0,0	0,0	0,0
Gestione della valuta	3	15,8	2,7	0,0	0,0	0,0
<b>Totale patrimonio nell'ambito della SAA</b>	<b>100%</b>	<b>588,2</b>	<b>100%</b>	<b>556,5</b>	<b>100%</b>	<b>556,5</b>
Crediti e prestiti		12,9		14,3		14,3
Ratei e risconti		2,5		3,1		3,1
<b>Totale</b>		<b>603,6</b>		<b>573,9</b>		<b>573,9</b>

\* SAA = allocazione asset strategica

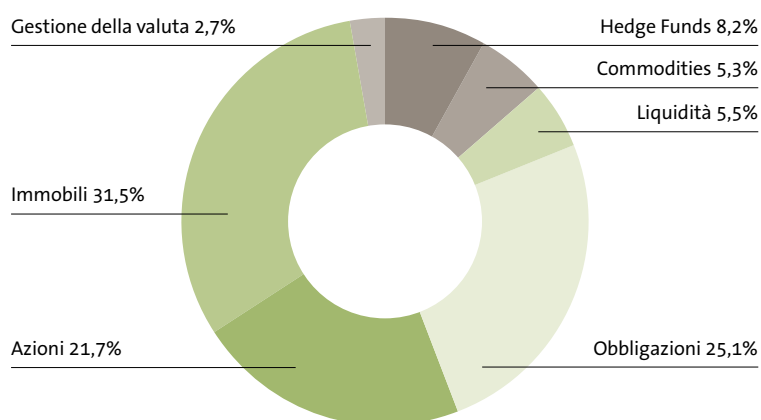

#### Sviluppo della performance nell'anno in corso

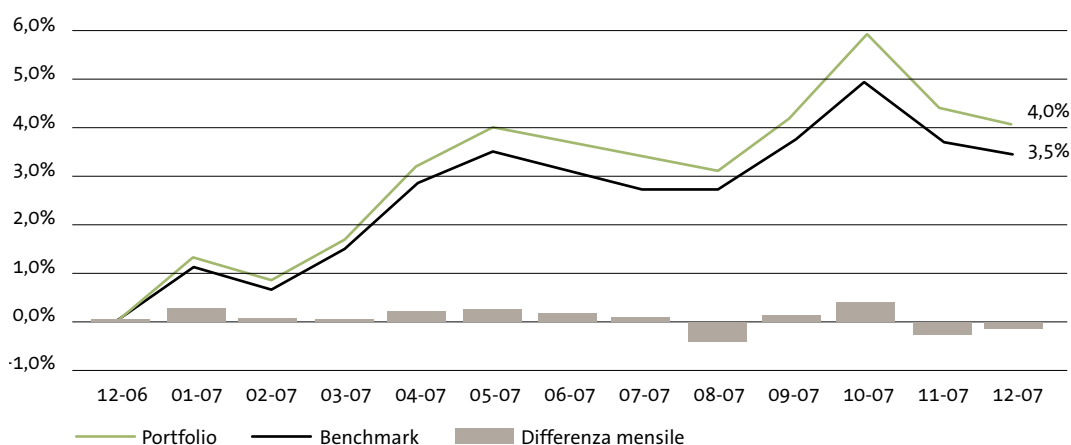

### Performance a seconda della categoria

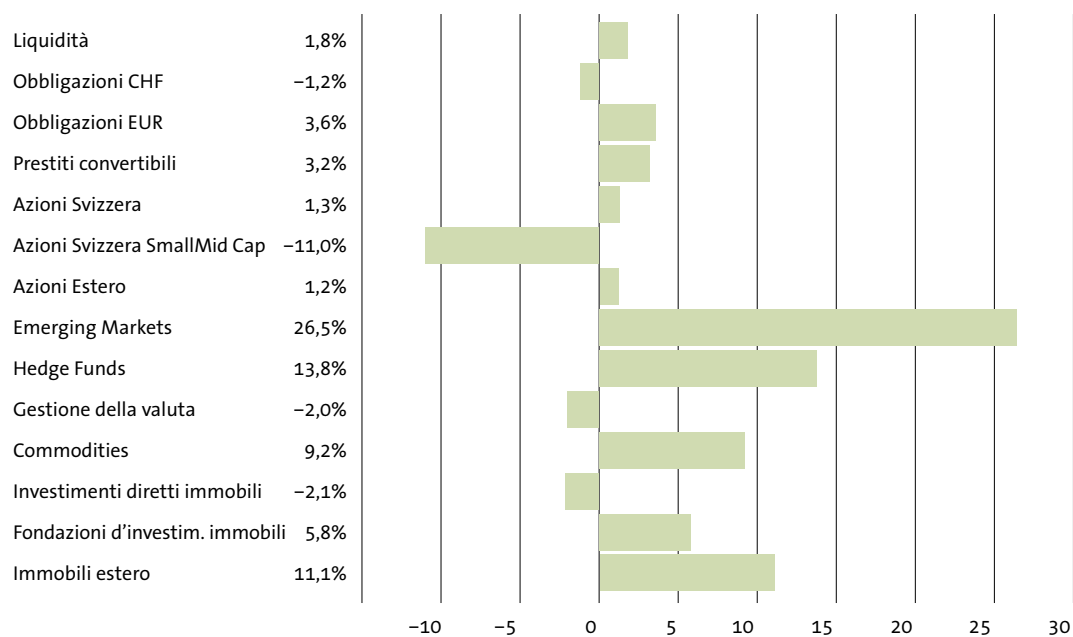

### 6.4

#### Strumenti finanziari derivati correnti

Nessuna operazione nell'anno in esame.

### 6.5

#### Valore di mercato e partner contrattuali dei titoli con Securities Lending

I titoli di alcuni depositi in gestione possono essere utilizzati per prestiti in titoli. A fine anno sono stati dati in prestito titoli di 2 depositi di una grande banca svizzera per un valore complessivo di CHF 38'113'782. Gli introiti derivanti dal Securities Lending rientrano nei fondi e pertanto sono inclusi nella performance.



## 6.6

### Immobili

Nel patrimonio della Fondazione sono inclusi i seguenti immobili (investimenti diretti).

	31.12.2007   CHF	31.12.2006   CHF
Immobile Pfungen	17'350'000	16'830'000
Immobile Stein (AG) 1	12'010'000	11'960'000
Immobile Stein (AG) 2	13'620'000	13'490'000
Immobile Zurigo Nord	21'230'000	20'600'000
Immobile Zurigo Bergstrasse	18'770'000	18'750'000
Immobile Rorschach	6'710'000	6'780'000
Immobile San Gallo	10'260'000	10'640'000
Immobile Bülach	19'010'000	19'010'000
Immobile Opfikon	12'800'000	14'450'000
Immobile Freidorf (prima volta 2007)	8'400'000	
Immobile in costruzione Niederhasli (prima volta 2007)	2'988'490	
<b>Totale</b>	<b>143'148'490</b>	<b>132'510'000</b>

Per la valutazione degli immobili qui riportati viene utilizzato il metodo del valore di rendimento. I relativi tassi di capitalizzazione sono compresi fra il 5,251% e il 7,911%.

## 6.7

### Valore obiettivo e calcolo delle riserve per fluttuazione titoli

Per la copertura del rischio di mercato legato ai titoli iscritti al bilancio perlopiù al valore di mercato, un istituto di previdenza deve disporre di una riserva per le fluttuazioni dei titoli. Applicando la strategia d'investimento in vigore da fine anno (allocazione asset strategica SAA) sono necessarie riserve per fluttuazioni pari al 15,2% del patrimonio.

	31.12.2007   CHF	31.12.2006   CHF
Stato della riserva per fluttuazione titoli in data 1.1	37'044'815	0
Assegnazione sul conto d'esercizio	10'143'430	37'044'815
<b>Riserva per fluttuazione titoli secondo il bilancio al 31.12.</b>	<b>47'188'245</b>	<b>37'044'815</b>
Investimenti patrimoniali	588'253'960	556'511'158
Valore obiettivo riserva per fluttuazione titoli	89'414'602	92'380'852

## 7.

# Spiegazione di altre posizioni del bilancio e conto d'esercizio

### 7.1 Contributi a credito

La fatturazione dell'ultimo trimestre dell'anno in corso avviene di volta in volta a dicembre (fatturazione posticipata). Da ciò risultano importi scoperti dei clienti per un ammontare di CHF 7'454'290.

### 7.2 Conti immobili a credito

In questa posizione vengono riportati gli investimenti effettuati nello sviluppo di immobili prima del passaggio di proprietà e anche i crediti dall'amministrazione di immobili.

### 7.3 Altri averi

In questa posizione sono contabilizzati le imposte preventive e l'avere presso il Fondo di garanzia.

### 7.4 Ratei e risconti attivi

Già a dicembre 2007 si rilevano ratei e risconti di pagamenti in scadenza l'anno successivo (per esempio pagamenti delle rendite di gennaio 2008, interessi pro rata, ecc.).

### 7.5 Impegni

Nel conto Prestazioni di libero passaggio e rendite vengono indicati gli averi degli assicurati ai quali non è stato ancora possibile pagare l'avere di vecchiaia o la rendita.

## 7.6 Ratei e risconti passivi

In questo conto vengono riportate soprattutto le prestazioni di libero passaggio ricevute poco prima della fine dell'anno e che possono essere elaborate solamente nell'anno successivo.

## 7.7 Accantonamenti non tecnici

Per affrontare eventuali riduzioni dei contributi è disponibile un delcredere pari a CHF 150'000.

## 7.8 Onere amministrativo

L'onere relativo all'amministrazione è composto dalle seguenti voci.

	2007   CHF	2006   CHF
Spese per i locali	119'461	110'989
Informatica	790'604	741'748
Personale	1'171'838	1'102'570
Indennità Consiglio di Fondazione e commissioni	95'618	119'386
Autorità di vigilanza, organo di controllo e periti di previdenza professionale	122'247	182'304
Onere amministrativo generale	62'000	231'679
Imposte, tasse	24'505	25'798
<b>Totale</b>	<b>2'386'273</b>	<b>2'514'475</b>

## 8. Oneri dell'attività di vigilanza

Il 20 dicembre 2007 l'UFAS ha approvato il conto annuale relativo al 2006. Non vi sono oneri.

L'Ufficio federale delle assicurazioni sociali ha dato disposizioni a tutti gli istituti di previdenza relatori affinché regolino la gestione delle retrocessioni derivanti in connessione con la gestione patrimoniale. I gestori di patrimoni riportati di seguito ci confermano che nel 2007 non è stata ricevuta in consegna né versata alcuna retrocessione.

Gestori di patrimoni	Data della conferma
Credit Suisse	07.03.2008
UBS	13.03.2008
Loyal Finance	20.02.2008

Al momento della stesura della presentazione dei conti non sussisteva una regolamentazione contrattuale in merito a retrocessioni con alcun gestore di patrimoni. Gli attuali contratti di gestione patrimoniale vengono integrati al momento del rinnovo con la regolamentazione della gestione delle retrocessioni. Il Consiglio di Fondazione si informa a cadenza regolare in merito alle trattative in corso e ai relativi esiti.

## 9. Altre informazioni sulla situazione finanziaria

Nessune

## 10. Eventi successivi al giorno di chiusura del bilancio

Nessuni

# Rapporto del perito di previdenza professionale

**Markus Meier**

Mercer (Switzerland) SA  
Tessinerplatz 5  
8027 Zurich  
Switzerland  
Tel 41 44 200 45 50 Fax 41 44 200 45 01  
markus.meier@mercer.com  
www.mercer.com

Al Consiglio di Fondazione della  
Spida Fondazione di Previdenza  
8044 Zurigo

Zurigo, 10 aprile 2008

**Attestazione del perito**

Come esperti in materia di previdenza professionale abbiamo condotto l'esame attuariale della Spida Fondazione di previdenza per l'anno d'esercizio conclusosi il 31 dicembre 2007. I risultati della nostra valutazione si trovano nella perizia attuariale al 31.12.2007. In base a tale perizia è possibile confermare quanto segue.

- Le disposizioni regolamentari in materia di prestazioni e di finanziamento corrispondono alle prescrizioni legali.
- Il bilancio attuariale al 31.12.2007 mostra una copertura eccessiva pari a CHF 47'188'245.- (anno precedente: copertura eccessiva di CHF 37'044'815.-). Il grado di copertura è aumentato a seguito dei risultati positivi della rendita patrimoniale e dell'andamento favorevole dei rischi. Il grado di copertura è del 108,7% (anno precedente: 107,0%).

Distinti saluti,



dipl. esperto in assicurazioni di pensione

spida.

| 29

Treuhand  
Wirtschaftsprüfung  
Gemeindeberatung  
Unternehmensberatung  
Steuer- und Rechtsberatung  
Informatik – Gesamtlösungen



Rapporto dell'ufficio di revisione  
al Consiglio di Fondazione della  
Spida Fondazione di previdenza  
8044 Zurigo

Rapporto annuale 2007  
Fondazione di previdenza

30

In qualità di ufficio di revisione abbiamo sottoposto a verifica la legittimità della contabilità e del conto annuale (bilancio, conto d'esercizio e appendice) della gestione e degli investimenti patrimoniali, nonché dei conti di vecchiaia della Spida Fondazione di previdenza per l'anno d'esercizio concluso in data 31 dicembre 2007.

La Fondazione è responsabile del conto annuale, della gestione e degli investimenti patrimoniali nonché dei conti di vecchiaia: il nostro compito consiste nel verificarli e valutarli. Confermiamo di soddisfare le richieste legali per quanto concerne idoneità e indipendenza.

La nostra verifica è stata effettuata in riferimento agli Standard svizzeri di revisione, in base ai quali una revisione deve essere pianificata e svolta in modo tale da potere riconoscere con sufficiente sicurezza anomalie significative nel conto annuale. È nostra cura verificare le voci e i dati del conto annuale tramite analisi e ricerche sulla base di campionamenti. Inoltre, valutiamo l'utilizzo dei principi determinanti della contabilità, della presentazione dei conti e degli investimenti patrimoniali, così come le decisioni significative in merito alla valutazione e alla presentazione del conto annuale nella sua interezza. Nell'ambito della verifica della direzione viene valutato se vengono rispettate le disposizioni legali e regolamentari per quanto concerne l'organizzazione, l'amministrazione e l'imposizione dei contributi e l'organizzazione delle prestazioni, così come le disposizioni in merito alla lealtà nell'amministrazione del patrimonio. Riteniamo che la nostra verifica costituisca una base sufficiente per la nostra valutazione.

Secondo la nostra valutazione, la contabilità, il conto annuale, la direzione e gli investimenti patrimoniali, così come i conti di vecchiaia, rispettano la legge svizzera, l'atto di fondazione e i regolamenti.

Consigliamo di approvare il presente conto annuale.

Confermiamo che le condizioni per l'osservanza delle possibilità estese di investimento ai sensi dell'art. 59 OPP 2 sono state completamente rispettate.

OB T SA

Urs Michel  
Revisore dipl.  
Responsabile delle revisioni

Stefan Traber  
Revisore dipl.

San Gallo, 21 aprile 2008

spida.

Spida  
Fondazione di previdenza  
Bergstrasse 2  
Casella postale  
8044 Zurigo  
Telefono 044 265 50 50  
Fax 044 265 53 53  
info@spida.ch  
www.spida.ch

spida.



25



54